

村報

十津川

2015年 師走

「心身再生の郷」

12

第 651 号

— 特集 — 平成29年4月開校!
「十津川第二小学校」



村民憲章

1. 私たちは 歴史と伝統を大切にしましょう
1. 私たちは 美しい自然を守りましょう
1. 私たちは 郷土の文化を高めましょう
1. 私たちは 豊かな人情を育てましょう
1. 私たちは 仕事に誇りを持って働きましょう

特集 | 平成29年4月開校！「十津川第二小学校」



完成予想図

今回の特集は、平成29年4月に開校する「十津川第二小学校」についてお知らせします。

南部3小学校(平谷小学校・西川第一小学校・西川第二小学校)が統合し、大字平谷(旧平谷小学校跡地)に十津川第二小学校が建設されます。平成27年3月末に敷地造成工事が完了し、現在建築工事が行われています。これから平成29年2月末の完成に向けて、着々と工事が進められています。

子どもたちに同級生がたくさんでき、仲間たちと競い合って学べる環境ができることは、学力の向上をはじめ多くの期待が望めます。この統合で約1時間かけて通学する子どもたちもいますが、たくさんの仲間と学び、人のふれあいを大切にして成長してほしいと願っています。

現在開校に向けて、各専門部門に分かれて教育方針や校則、PTA運営について準備が進められています。

左記の表は平成29年度の開校時児童数の予想推移です。

| 学 年 | 1年生 | 2年生 | 3年生 | 4年生 | 5年生 | 6年生 | 合計 |
|----------|-----|-----|-----|-----|-----|-----|-----|
| 十津川第二小学校 | 10人 | 13人 | 9人 | 5人 | 4人 | 15人 | 56人 |

(内訳:現在の小学校で表記した場合)

| | | | | | | | |
|-----------|----|----|----|----|----|-----|-----|
| 平 谷 小 学 校 | 8人 | 8人 | 5人 | 4人 | 3人 | 10人 | 38人 |
| 西川第一小学校 | 1人 | 3人 | 2人 | 1人 | 1人 | 3人 | 11人 |
| 西川第二小学校 | 1人 | 2人 | 2人 | 0人 | 0人 | 2人 | 7人 |

平成27年4月現在基準

校章が決まりました！



平成27年7月に一般公募により校章デザインを募集しました。全国から26点の応募がありました。

これらの応募作品の中から審査を行った結果、最優秀賞(右記作品)1点、優秀賞2点が選ばれました。

【審査結果】

◎最優秀賞

奥野 和夫さん

(神奈川県横須賀市)

○優秀賞

北野 公一さん

(和歌山県田辺市)

井口 やすひささん

(群馬県高崎市)

最優秀賞に選ばれた奥野さんの作品は、「郷土愛の象徴でもある郷章『菱十』に『二小』の文字を組み合わせて、十津川第一小学校の校章との違いを少し出しながらも、共通した部分を多くし、村の子どもたちの一体感を大切にしたい」作品です。今回応募いただいたみなさんに、心よりお礼申し上げます。

平成29年3月下旬には南部3小学校の閉校式が行われます。閉校まで各小学校でさまざまな行事などが行われています。運動会や学習発表会などに、足を運んでみてはいかがでしょうか。



議会だより

平成27年十津川村議会「第5回臨時会」が10月27日(火)に開かれました。

今回審議された内容は、次のとおりです。

第5回臨時会

●平成27年度十津川村一般会計補正予算(第5号)

歳入歳出それぞれ6,673万2千円を追加し、総額69億5,621万1千円としました。

●工事請負契約の締結について

次の工事について、請負契約を締結するため、議会の議決を求めました。

※十津川村立十津川第二小学校校舎等

新築工事

契約の金額

2,014,092,000円

契約の相手方

村本建設株式会社 奈良本店



国が直轄診断「猿飼橋」

ダム湖に架かる橋、高度な技術が必要な点検・診断を国が実施



国土交通省橋りょう点検車両での点検風景

11月6日、猿飼橋で直轄診断が行われました。

道路の老朽化対策には、多くの施設を管理している地方自治体に対して、財政面、技術面で国からの支援が求められています。これを受け平成26年度から実施されている地方自治体への支援策の1つとして、国土交通省による橋の直轄診断が行われており、今年度全国で3施設行われる直轄診断の1つに、「猿飼橋」が選ばれました。

猿飼橋は昭和49年に完成した橋で、村が行った点検で支承部を中心に著しい腐食が発見されました。詳しい点検には高度な技術力が必要であることから国が村を支援することに決めました。

当日は、村長や議長も出席し、国土交通省近畿地方整備局道路部、奈良国道事務所など計22人の「道路メンテナンス技術集団」による「猿飼橋」の点検・診断を行いました。

点検の結果重大な損傷は見つかり

ませんでした。が、「今後も詳細な調査を実施していく」という報告が行われました。最終の結果報告及び助言を受けて、必要な対策を行っていきます。道路施設の老朽化対策については、全国的な問題で、他の橋についても村が点検を実施して計画に基づいた対策を進めていきます。





文化祭



平谷小学校の元気なダンスで
舞台がスタート!



十津川第一小学校児童の太鼓演奏



多くの展示があり、体験できるものもありました。

11月1日から3日まで体育文化センターで、「第35回十津川村文化祭」が行われました。
今回のテーマは「創〜つくる」でした。地方創生元年として、活力のある村を創っていかうという希望が込められています。
1日、2日は展示、3日は展示・舞台模擬店とたくさんの人たちが来場していました。



熱唱する「SLANG」



私が、ボクが とるぞ〜!
ーもちまきー



村功労者表彰の受賞者に
玉置友實さん(重里)と西田宮子さん(小森)



西田 宮子さん(小森)

西田さんは、村初の女性農業委員として農業の振興に尽力されました。また社会教育委員、婦人会長を務められ、明るく住みよい地域づくりに多大な功績を上げられました。



玉置 友實さん(重里)

玉置さんは、農業委員として村農業の振興に永きわたり務められました。鳥獣防除網の設置に困っている高齢者に対して手助けされるなど、地域の社会福祉活動に取り組みられました。



(対岸の道路：県道篠原宇井線)
橋種：方杖ラーメン箱桁橋
延長：57m 幅員：5m
総事業費：597,285千円
(平成27年11月現在)

住民にとって「命の道・橋」であり、安心・安全で災害に対し強い橋を整備を今後進めていきます。

祝(新)沼田原橋開通

平成22年度から村が架け替え工事を行っていた(新)沼田原橋がこのほど完成し、10月9日から供用開始となりました。沼田原集落へ通じる唯一の道路橋である「沼田原橋」は、1963年に架設された重量制限が5トンの橋で、老朽化にともなう劣化損傷も激しく、平成22年度から社会資本整備総合交付金事業と防災安全交付金事業を活用し、架け替え工事を進めてきました。また、来年度には旧橋を撤去し、沼田原工区の事業が完了する予定です。

11/9
ダ・ヴィンチの橋が十津川に

テレビ局からの依頼で十津川村の有志の人たちが参加し「持ち運べる橋」を西川出合に作成しました。ダ・ヴィンチが設計したメモをもとに作成した橋です。この橋はくぎやひもなどを接合部品を一切使わずに組み立てられています。



完成した橋



作成中の様子



役場の職員です！

役場の職員を紹介する
コーナーです。村民のみな
さんよろしくお願ひします。



親之谷浄水場機械室で運転状況を確認する様子

氏名：平瀬 元貴
ひらせ もとぎ

所属：水道課
担当業務：簡易水道事業・水道料金・

浄化槽補助金関係など

ひとこと：大学を卒業後、就職して
3年目となりました。主
に浄化槽の設置に対する
補助金の事務、水質検査や
毎月の水道料金の請求を
担当しています。また、各
浄水場などの運転状況の
確認や異常発生時の対応
も行っています。まだま
だ経験も知識も未熟では
ありますが、日々業務に励
んでいきます。
よろしくお願ひします

「踊り隊」が文化祭に出演！



寒くなってきましたが、いかがお
過ごしでしょうか？

先日、私が振りつけをしている
「十津川踊り隊」が十津川村文化祭
に参加しました。たくさんの方に
ご覧いただきました。ありがとうございます
ございました。感想を伝えて頂くこ
ともあり、これからの活動に励みに
なっています。

11月8日には天理市で開催された
「てんりなまつり」に村の観光PR
として出演しました。天理のみなさ
んの暖かく行き届いた運営の中、大
きなホールで踊ることができ、貴重
な経験ができました。メンバーも緊
張したようですが、この経験を生か
してより成長していつてくれると思
います。

今後みなさんにご覧頂ける機会
がありましたら、どうぞよろしくお
願ひします。

(ふるさと復興協力隊 三輪裕里子)



国道168号・国道425号早期整備促進!

村では、毎年のように道路に土砂崩れなどが発生し生活に支障が出る 경우가多くあります。また、生活に欠かせないのが車です。そのため安全に安心して通行できる道路に対して、来年度以降も継続して改良事業を進めて頂くよう、国会議員や国・県に対し要望活動を行いました。

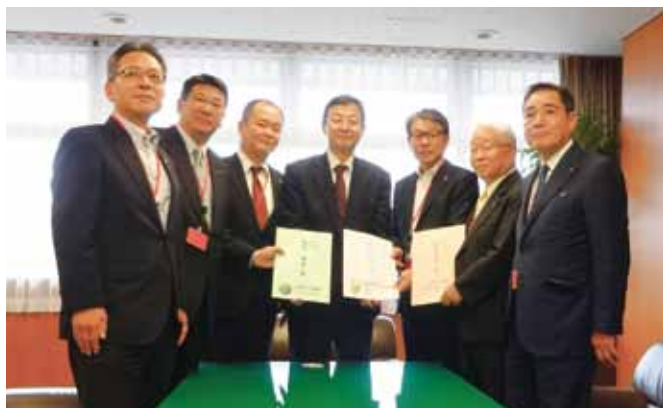

国土交通省池内技監要望

《要望日程》

○国道168号(五條・新宮間)整備促進協議会【構成:奈良・和歌山・三重の11市町村】

10月26日 奈良県要望

10月28日 近畿地方整備局要望

10月29日 国会議員・国土交通省・財務省要望

○国道425号(十津川〜龍神間)

整備促進協議会【構成:十津川村・田辺市】

11月9日 奈良県要望

奈良県松谷副知事要望



奈良県松谷副知事要望

～農家のみなさんへお知らせです!「農業委員会委員選挙人名簿登載申請書」について～

農業委員会等に関する法律の改正で、農業委員の選挙制度が廃止され、「農業委員会委員選挙人名簿」を調製しないことになりました。これにより農家の人に、毎年1月1日時点で、記入して提出をいただいていた「農業委員会委員選挙人名簿登載申請書」は不要となります。

なお、現任の村の農業委員の任期は、任期満了(平成29年7月19日)まで、任期の変更はありません。

☎ 農業委員会 ☎0746(62)0005

～農地の利用状況調査の実施～

農業委員会では10月下旬から農地の利用状況調査を行いました。この調査は農地の無断転用や遊休農地について、農地法に基づいて行う調査です。

村の中では農作物が作られていない農地は多くありますが、所有者の努力で、多くの農地では草刈りなどの適切な管理がされていました。

なお、農地利用状況調査により把握した遊休農地の所有者(権利を有する人)には、今後、農地法による農地の「利用意向調査」を行います。ご協力をお願いします。



☎ 農業委員会 ☎0746(62)0005

－ 庁 外 －

衛生センター 63-0391 し尿処理場 63-0291
小原診療所 63-0040 上野地診療所 68-0207
歴史民俗資料館 62-0137 体育文化センター 63-0067

観光協会 63-0200 温泉 62-0090
温泉プール 64-0762 北部保健センター 68-0017
十津川警察庁舎 63-0110

－ 役場以外 －

森林館(古ル野) 62-0567 道の駅十津川郷 63-0003
滝の湯 62-0400 庵の湯 64-1100
高森の郷 64-1800 社会福祉協議会 64-0666
森林組合 64-0301 商工会 62-0132
五條消防十津川分署 64-1190 五條消防大塔分署 0747-36-0317



情報広場です

マークの見方 申し込み 日時 場所 お問い合わせ

年末年始の閉庁・休業のお知らせ

年末年始は、下記の期間閉庁・休業します。
ご迷惑をおかけしますが、ご協力をお願いします。

【役場】

閉庁期間：12月29日(火)～1月3日(日)

※婚姻や死亡などの届け出は、

閉庁期間中は、宿日直員が対応します。

【衛生センター】

休業期間：12月30日(水)～1月3日(日)

※12月29日(火)は、9時から

16時までゴミの持ち

込みを受付けます。



奈良県広域消防組合競争入札等資格審査申請の受付

奈良県広域消防組合が発注する物品調達と役務提供業務の契約に関する競争入札などに参加するためには、申請が必要です。

○対象業種

・物品業種 ・役務提供など

○有効期間

平成28年4月1日から平成31年3月31日まで

○申請受付期間

平成28年2月1日から同年2月25日まで

○要領・申請書類等

要領と申請書類は奈良県広域消防組合ホームページ
<http://www.naraksk119.jp/>
からダウンロードしてください。

☎奈良県広域消防組合本部 ☎0744(26)0119

放送大学で学んでみませんか？

放送大学では平成28年度第1学期(4月入学)の学生を募集中です。

放送大学はテレビなどの放送やインターネットを通じて学ぶ通信制の大学です。

心理学・福祉・経済・歴史・文学・自然学など、幅広い分野を学べます。

【出願期間】 第1回目 2月29日まで

第2回目 3月20日まで

☎放送大学奈良学習センター
☎0742(20)7870



林業退職金共済制度(林退共)からお知らせ

林業の仕事をしていなかったことがありますか。

林退共制度に加入していたが、退職金をまだ受け取っていない人を探しています。

以前、林業の仕事をしていたが、ご自身が林退共へ加入していたか分からない人についてもお調べします。

また罹災された共済契約者と被共済者のみなさんに対し、各種手続(共済手帳の紛失、退職金の請求など)の必要が生じた場合は、できる限りの範囲で速やかに対応したいと考えています。最寄の支部又は本部へお問い合わせください。

☎独立行政法人勤労者退職金共済機構
林業退職金共済事業本部

☎ 03(6731)2887

FAX 03(6731)2890

ホームページ <http://www.rintaikyotaisyokukin.go.jp/>



ニホンミツバチを飼育されているみなさんに!

アカリンドアという寄生虫が、ニホンミツバチに寄生する事例が報告されています。寄生された蜜蜂群は、高い確率で消滅することが明らかになってきています。飼育されている蜜蜂に次のような症状が確認されましたら、家畜保健衛生所まで連絡ください。

・飛べないハチが、巣の周囲を徘徊する。

・うしろ羽がたたまれずに飛び出した状態のハチが見られる。

・冬期に貯蜜を残したまま、群が消滅する。



☎奈良県家畜保健衛生所業務第二課
☎0745(62)2440

生活にお困りの人はご相談ください

生活困窮者自立支援法に基づいた自立相談支援事業を行っています。働きたくても働けない、住むところがない、生活に関するお悩みを抱えている人はご相談ください。一人ひとりの状況に合った支援プランを一緒に考え、解決へのお手伝いをします。

☎福祉事務所 ☎0746(62)0902



— 役場代表 —
電話 0746(62)0001
FAX 0746(62)0210
IPﾌｻﾝ 050-5004-6720
050-5004-6721
050-5004-6722

— 庁舎2階 —
総務 62-0001
観光 62-0004
農林 62-0005
教育 62-0003・62-0067
地創 62-0910

— 庁舎1階 —
住民 62-0900・62-0911
財政 62-0903
建設 62-0904・62-0905
福祉 62-0901・62-0902
出納 62-0906

— 庁舎3階 —
議会事務局 62-0002
— 庁舎地下1階 —
生活環境 62-0907
水道 62-0908





20歳になったら国民年金

公的年金って？

公的年金制度とは、年老いたときやいざというときの生活を、働いている世代のみんなで支えようという考えで作られた仕組みです。

具体的には、若いときに公的年金に加入し、保険料を納め続けることで、老後や病気・ケガで障害が残ったとき、また家族の働き手が亡くなったときに、年金を受け取ることができる制度です。

国民年金加入手続きの流れ

20歳の誕生月の前月に「国民年金被保険者資格取得届書」に必要事項を記入し、住民課もしくは年金事務所に提出する。

「年金手帳」が届きます。
(保険料の納付の確認や将来年金を受け取る際に必要です。)

「国民年金保険料納付書」が届きます。
保険料は、金融機関のほか、コンビニエンスストア、電子納付もできます。

学生納付特例制度

学生の人は、一般的に所得が少ないため、本人の申請により国民年金保険料の納付が猶予されます。

対象となる学生は、学校教育法に規定する大学(大学院)、短期大学、高等学校、高等専門学校、専修学校及び各種学校(修業年限1年以上の課程)、一部の海外大学の日本分校に在学する人です。

申請は、毎年必要で、学生証の写しまたは在学証明証の添付が必要です。

若年者納付猶予制度

学生でない30歳未満の人で、本人及び配偶者の所得が一定額以下の場合に、本人の申請により国民年金保険料の納付が猶予されます。

猶予期間は1年ですので必要に応じて毎年申請してください。

お問い合わせは… **大和高田年金事務所** ☎0745(22)3531
住民課(国民年金窓口) ☎0746(62)0900



国保だより

国保税の納付が困難なときはご相談ください・・・

特別な事情もないのに国保税を滞納すると、未納期間に応じて次のような罰則が課せられます。長い間滞納すると、財産の差押えなどの処分を受ける場合があります。さらに、介護保険を利用するときにも制限を受けるため、サービスが受けられないといったことも発生しますので、納め忘れのないようにしましょう。

①納期限を過ぎると

督促状や催告書を送付することがあります。

②それでも納めないでいると

有効期間の短い「短期被保険者証」が交付されます。

③納期限から1年を過ぎると

保険証の代わりに「資格証明書」が交付されます。

資格証明書は保険証ではありませんので、お医者さんにかかるときは、いったん医療費を全額自己負担することになります。

後日、領収書を添えて住民課に申請すれば、国保の給付分(3割または2割、1割)の払い戻しをうけます。

④納期限から1年6か月を過ぎると

国保の給付分(3割または2割、1割)の全部または一部が差し止めになります。

また、介護保険の第2号被保険者がいる場合は、介護保険の給付も制限される場合があります。

⑤それでも納めないでいると

差し止められた国保の給付分(3割または2割、1割)から滞納分が差し引かれます。

また、財産の差し押さえをする場合もあります。

◆ どうしても納付が難しいときは ◆

災害、その他特別な事情で国保税の納付が困難な場合は、国保税の減免が受けられる場合があります。早めに財政課の窓口へご相談ください。

国保税の納付は簡単、便利な口座振替がおすすめです!

※申込みの手続きは・・・納税通知書、預貯金通帳、通帳の届出印を持参して、役場指定の金融機関【南都銀行・新宮信用金庫・奈良県農協十津川支店・ゆうちょ銀行】へ直接申し込んでください。

今月は、国保税第7期の納期です。

納期限は1月4日ですので、納期内に忘れず納めましょう!

— お問い合わせ —

▶国保税に関することは・・・財政課 ☎0746(62)0903

▶保険証や医療に関することは・・・住民課 ☎0746(62)0911



「たばこをやめるのは大変だ!」と思っ ていませんか?

お医者さんによる禁煙治療が受けられます。

たばこによるニコチン依存症はれっきとした病気なのです。お医者さんの診察やお薬を使った禁煙治療が広まってきています。



飲み薬を使って治療出来ます。

禁煙治療のスタートと同時にたばこをやめる必要はありません。お薬を飲みながら徐々にたばこを吸いたいという気持ちを抑えていきます。

※ 飲み薬ではなく貼り薬による治療もあります。



禁煙治療は5回の診察(12週間)で完了します。

禁煙治療を完了された方の78.5%が禁煙に成功しています。



健康保険が適用されます。

一定の条件で健康保険が適用されます。5回の診察(12週間)で2万円程度の治療費が必要です。1日1箱吸った場合のタバコ代でおつりがきます。

(参考 奈良県ホームページ平成26年第2回たばこ対策推進委員会資料より)



お医者さんと
禁煙しよう。

園住民課保健衛生係 ☎0746(62)0911

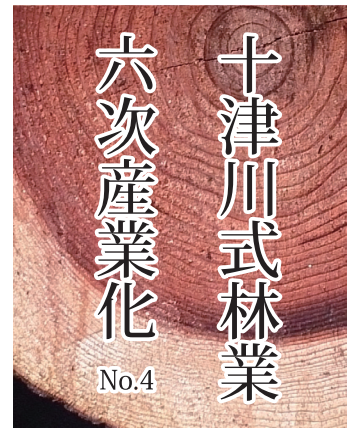

発信：林業振興対策室
TEL:0746(62)0005

ことはできませんし、将来にわたって管理することも難しくなります。

【境界をはっきりさせるには】

自分の山と、隣の山との「境界」をはっきりさせるためには、「自分」と「隣の山の所有者」が現場で立ち会って、「森林の所有界はここ」と決めていただく必要があります。

「山に入るのはムリだよ」という方は、地域の山に詳しくて、信頼できる第三者へ委任していただくことで、この「隣の山の所有者」との境界を決めていくことも可能です。

【境界をはっきりすれば】

この2者で、所有界を決めた後は、所有界に「杭打ち」をして、「測量」して図面として残します。

そうすることで、将来にわたって、所有山林の場所と境界が確定し、森林の整備、相続、贈与、売買を行うことが出来ます。

山に詳しい所有者、地域の精通者がお元気な今だからこそ、「境界」の明確化を急ぐ必要があります。

今回は、マーケットが求める木材として、オリンピックで使用される木材を例にとってみました。

では、具体的に森林所有者のみなさんは、今後、森林をどのように管理していけばよいのでしょうか。

【自分の山はどこにあるのか】

まず、森林所有者のみなさんは、自分が所有する山がどこにあるかご存じでしょうか。「場所は分かるけど、長く山には入っていないな」という方も多いのではないのでしょうか。

それでは、自分の山と、隣の山が「どこで分かれているか」をご存知でしょうか。これを森林の「境界」と呼んでいます。この境界がはつきりしなければ、間伐などの手入れをする

林業トピック

“十津川村林業6次産業化”“十津川中学校” ウッドデザイン賞受賞決定



JAPAN WOOD DESIGN AWARD 2015

“木のある豊かな暮らし”は、日々の生活や社会を彩ってくれます。そんな社会を目指す「第1回ウッドデザイン賞2015」の審査結果が発表され、「コミュニティー部門」で“十津川村林業6次産業化”が、「建築部門」で“十津川中学校”が入賞。山にこだわり、木にこだわった村づくりが審査委員のみなさんに評価されたことに感謝です。

文化祭で木工体験開催



11月3日に開催された文化祭で、丸太切り&木工体験を行いました。丸太切りは、どこで行っても大人気。子どもたちは、疲れても諦めず最後までのごぎりを引き続けます。木工体験では、スギのベンチを製作。初めて釘を打った子どもたちも多く、誇らしげに自宅に持ち帰りました。



サッカー フェスティバル



11月7日、昴の郷多目的広場でサッカーフェスティバルが開かれました。

毎年奈良県サッカー協会の協力で、恒例となっているサッカー教室。保育所の年中組から小学生まで49人が参加しました。今年は、保護者のみなさんにもスポーツを楽しんでいただけるように「リズムヨガ」を取り入れました。

子どもたちは、ドリブルやパスの練習を行った後、ボールを使ったパフォーミングを見学し、最後には教わった技術を生かしてゲーム形式の試合を行いました。少し肌寒い日でしたが、子どもたちは元氣よくプレーしていました。



ものづくり教室

11月8日、住民ホールで大阪工業大学の岡本教授、学生6人のみなさんの協力で、「ものづくり教室」を開催しました。身近にあるお酒や化粧品品の瓶などを砕き、色とりどりの廃ガラスで、ステンドグラスランプシェードを作りました。21人の参加者は、時間を忘れ真剣に作業し、誰一人と同じ作品が無い個性あふれる作品を作製しました。



受賞おめでとう！

奈良県

文化財保護功労者表彰

県文化財保護に功績のあった個人・団体に贈られる奈良県功労者表彰。団体部門で「西川大踊り保存会」が表彰されました。

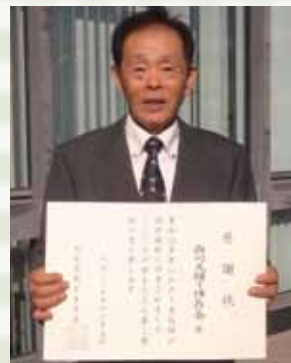

西川大踊り保存会
会長 向峯 周和さん

十津川中学校からの お礼の言葉

本校は開校して4年目ですが、昨年・今年と2年連続で、奈良県中学校総合体育大会剣道の部で、個人・団体戦とも優勝することができました。そして、奈良県代表として、昨年は高知県での全国大会に、今年は秋田県での全国大会に出場しました。特に、今年8月に秋田県で開催された全国大会個人の部で、千葉輝斗君(3年)が、昨年の雪辱をバネによく健闘し、各都道府県の代表者96人中、16位という好成績を収めてくれました。このような結果を収めることができましたのも、村民の皆さまをはじめ、十津川村や村教育委員会からの物心両面にわたる、温かいご声援のおかげと、心より感謝とお礼を申し上げます。ありがとうございました。

(校長 向平 眞司)

人のうごき

(敬称略)

おめでた

小田裕二郎 (ゆうじろう) 男 11月 8日
父:雄軌 母:萌美 (武蔵)

ご結婚

西村 博也(山手) 千葉 祐子(小原)

おくやみ

中垣 貞一 80歳 11月 7日(小井)
白樺 榮子 82歳 11月 16日(長殿)
乾 友直 73歳 11月 27日(山手)
榎 良久 89歳 11月 30日(高津)

成人式講師変更のお知らせ



〔講師〕林家木久蔵
〔演題〕木久蔵流 笑うが一番

全国いっせいで情報伝達訓練 (11月25日)のお詫び

防災無線から訓練放送が流れなかった原因は、防災無線の「自動起動装置」の不具合と判明しました。

不具合の改修を行いました。村民の皆様にご心配とご迷惑をおかけしましたこと、深くお詫び申し上げます。

(総務課)

毎月第3水曜日に開催! 無料法律相談

五條市の北本弁護士による
時 毎月第3水曜日 14時~16時
所 役場第1会議室
(場所が変更される場合があります)
※毎月2人まで相談可。(電話予約が必要です)
問 五條本町法律事務所 北本弁護士まで
☎0747(22)8005



みなさまのご相談をお待ちしています



りく
杉本 陸ちゃん(折立)
(12月25日生まれ・満3歳)

ご飯をいっぱい食べて
元気にたくましく
育ってね♪

父…正秀 母…利永子



かなめ
大前 要ちゃん(平谷)
(11月12日生まれ・満3歳)

元気いっぱい
大きくな~れ!

父…裕司 母…教子



ゆいね
垣野 結音ちゃん(西中)
(12月16日生まれ・満3歳)

歌や手遊びが大好きな
ゆいちゃん♪もうすぐ
保育所、楽しみだね!

父…忠義 母…江美

お誕生日
おめでとう!



く聞くことができました。

○文化鑑賞会

10月27日、フォークデュオの『ワライナキ』の2人を招いて文化鑑賞会を行いました。力強いメッセージと親しみやすいメロディーに、会場が一体となって盛り上がりました。「とても感動した」「元気づけられる曲がたくさんあって良かった」といった生徒の声も多

□学校活動

○生徒会連絡会清掃活動

10月26日、全校生徒が参加し、湯之原体育文化センター、こだまの里、高森の郷の3つの施設で清掃活動を行いました。どの生徒も熱心に清掃を行っており、微力ながらも地域に貢献できていれば幸いです。



□部活動報告

○ボート部

10月31日と11月1日、大阪府立漕艇センターで行われた平成27年度全国高校選抜ボート大会ブロック予選会に出場。男子舵手付きクオドルプルは予選敗退、男子シングルスカルでは2年生坂本優作さんが10位という結果となりました。



集落の絶景

上空を被う 雲海 秋(今西集落)
写真:垣野 一光さん(大字西中)

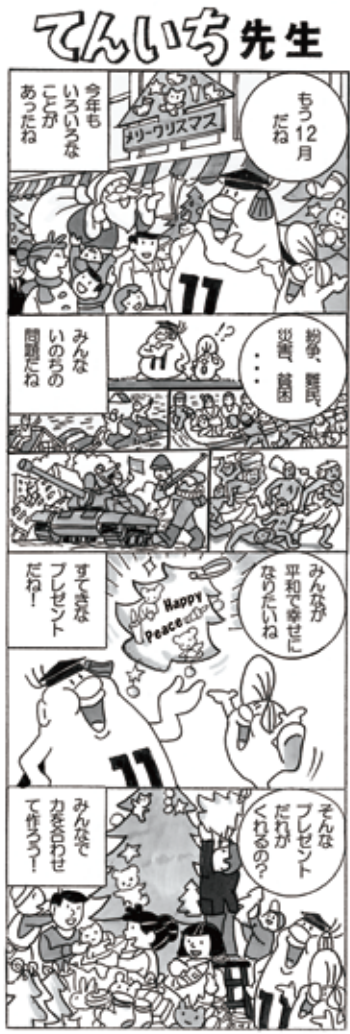

診療所からお知らせ



閩小原診療所
☎ 0746 (63) 0040

土曜診療日 受付8:30 ~ 11:15

| 小原診療所 | |
|-----------|-----|
| 12月26日(土) | 第4週 |
| 1月9日(土) | 第2週 |
| 1月23日(土) | 第4週 |

整形外科診療日

受付(小原8:30 ~ 11:15 / 上野地13:15 ~ 15:15)

| 月日 | 診療所 |
|-------------|--------|
| 12月17日(木)午前 | 小原診療所 |
| 1月7日(木)午前 | 小原診療所 |
| 1月7日(木)午後 | 上野地診療所 |
| 1月21日(木)午前 | 小原診療所 |

出張診療

診療時間(神納川・東中14:30 ~ 15:30)
診療時間(玉垣内14:00 ~ 15:30)

| 場所 | 期日 | | |
|---------------|----------|---------|---------|
| 神納川地区生活改善センター | 1/5(火) | 1/19(火) | 2/2(火) |
| 東中公民館 | 12/22(火) | 1/12(火) | 1/28(木) |
| 玉垣内集会所 | 12/24(木) | 1/14(木) | 1/26(火) |

あとがき

▶ 今年も残りわずかになってきました。

何末年始にかけて家族でのイベントがあると思いますが、我が家は年末に餅つきをするのが恒例です。小学生のころに父から教わり手水を取るようになり、最後に白から餅を取り出すことができなくて、何年もかかっていつか出来ていました。この体験をそろそろ自分の子にも経験して欲しいと思っています。

4月から広報担当となりみなさんに読んでいただきありがとうございます。2016年も「村報とつかわ」をよろしくお願いいたします。(Y・C)



- 人口 3,598人(-10人)
男性 1,795人(-4人)
女性 1,803人(-6人)
- 世帯数 1,868世帯(-1世帯)
【平成27年12月1日現在 ()は前月比】

使い切らない 空にしない 切らさない 1週間分の備蓄を日常に